

Observatorio de Territorios Étnicos

Una apuesta por la defensa de los territorios



Cifras, lugares y temporalidades para entender el *Giro Territorial*¹

Por: Johana Herrera Arango

Sin lugar a dudas, la Constitución Colombiana de 1991 marcó una posibilidad histórica para que a las comunidades negras les fueran reconocidas sus prácticas de manejo y apropiación de lugares habitados desde mucho tiempo atrás. Esos lugares, por lo menos en el Pacífico, se caracterizan por ser extensas áreas ocupadas y construidas a partir de múltiples experiencias de poblamiento de negros libres y esclavizados. En síntesis, con la Constitución de 1991 se dio paso a un proceso aún en marcha que sitúa a las comunidades negras, afrodescendientes, raizales y palenqueras como sujeto colectivo, con capacidad de agencia política para proponer formas de hacer y de entender el derecho al territorio. Esto se ha dado, principalmente en las tierras bajas del Pacífico colombiano, pero vale la pena señalar que en el Caribe y en los valles interandinos del país, numerosas comunidades y organizaciones están desafiando el sentido común de la titulación colectiva, lo que indica que está no sólo es viable en el Pacífico rural ribereño².

¹ Los datos y tablas que se citan en este texto, son cruces elaborados por Mauricio Herrera a partir del sistema de información del Observatorio de Territorios Étnicos.

² Como hemos discutido en otros textos, la legislación relacionada con la titulación colectiva para comunidades negras, fijó unas características de los territorios objeto de dicha ley, pensados a imagen y semejanza de ciertos lugares del Pacífico. Por ejemplo, que la titulación colectiva tendría efectos en los baldíos rurales ribereños, lo que hace referencia a una forma de poblamiento convencional en los ríos del Chocó, Nariño, Cauca y Valle del Cauca. Sin embargo, también señaló que en “zonas similares” se podrían adjudicar tierras colectivas a estas comunidades. Lo cierto es que hasta la fecha, el 99,5% de la titulación colectiva se ha dado en el Pacífico, y sólo el 0.5% en los valles interandinos.

Varios autores han documentado similares acontecimientos en Latinoamérica y concretamente el geógrafo Karl Offen, propone que estos procesos de reconocimiento de la propiedad y cambios en las relaciones de control y autonomía sobre los territorios indígenas y afrodescendientes, los podemos entender como un *giro territorial* donde unos actores, con frecuencia minorías, adquieren capacidades de gobernabilidad. Sin embargo, Offen insiste en que esto es sólo una parte del *giro*, pues no podemos perder de vista que se da en contextos de convergencia de fuerzas, de luchas identitarias, y de reconocimiento de derechos políticos, económicos y culturales que se superponen con la suscripción de acuerdos internacionales en múltiples terrenos (Offen, 2003, 2006).

Esta situación coincide con la puesta en marcha de otro giro, el *giro multicultural*. En la década de los años noventa, con excepción de Brasil, varios países de la región (Colombia, México, Paraguay, Perú, Argentina, Bolivia, Panamá, Nicaragua, Ecuador, Venezuela)³ impulsaron proyectos constituyentes que dieron origen a nuevas cartas políticas que incorporaron con disímiles matices “un giro hacia la incorporación del multiculturalismo como política de Estado” (Restrepo, 2008). Esto coincidió con un cambio importante en el discurso de varias agencias internacionales como el Banco Mundial y el Banco Interamericano para el Desarrollo, entre otros, quienes no sólo incluyeron en sus programas los discursos multiculturales, sino que participaron de la puesta en marcha de políticas que incluyeran a esta perspectiva.

Entonces, con el propósito de dar pistas sobre la espacialidad del *giro territorial* en Colombia, o como diría Stella Rodríguez, del *giro territorial a la colombiana*⁴ intentaremos mostrar cómo el reconocimiento de estos derechos a la propiedad colectiva de las comunidades negras se ha visto afectado por fuertes procesos de

³ Brasil cambió la Constitución en 1988 y Ecuador modificó la suya en 2008.

⁴ Véase RODRÍGUEZ, Stella (2010). *El giro territorial a la colombiana: mapas, títulos y relaciones interétnicas*. Disponible en línea :

<http://laares.webs.com/artigos/el%20giro%20territorial%20a%20la%20colombiana.doc%20%281%29.pdf>

desplazamiento forzado y des-territorialización. Las cifras de titulación y de expulsión de población de los municipios mayoritariamente poblados por afrocolombianos, están mostrando una relación positiva y preocupante. Por ello, el *giro territorial* nos ayuda a detectar que si bien se han reconfigurado formas de acceso y control del territorio, estas coexisten con limitaciones al uso, manejo, movilidad e incluso formalización del derecho a la propiedad colectiva.

Un vistazo a los datos de la titulación colectiva

De Vietnam a África, son muchos los ejemplos pasados y actuales, en los que guerra y racismo se encuentran para hacer de determinadas minorías, entendidas como grupos poblacionales con rasgos distintivos y posiciones no dominantes, mayorías en el horror. Los hilos secretos de las tramas de la guerra en Colombia, una de las tantas a las que los afrodescendientes han asistido con banderas que parecen propias, está haciendo de ellos asesinos o asesinados, desplazados o desplazadores, pero en cualquier caso víctimas, abriendo la posibilidad de nuevas heridas y de un reciclaje constante y eterno de los odios⁵.

La titulación colectiva, se concretó dos años después de la aprobación de la Constitución Política de Colombia, con la expedición de la Ley 70 de 1993 o Ley de Comunidades Negras⁶, y fue posible con la aprobación del Decreto 1745 de 1995, reglamentario del capítulo III de la misma. Dicho decreto fijó un procedimiento para caracterizar y posteriormente titular con el estatus de *tierras colectivas de las comunidades negras*, las tierras bajas del Pacífico y otras de condiciones similares. A la fecha, el alcance de esta titulación es importante en el Pacífico, alrededor de 5.300.000 hectáreas se han entregado en los últimos quince años.

Este reconocimiento no se ha expresado de la misma manera en el territorio nacional, pues ni siquiera en el Pacífico se puede pensar que la titulación se

⁵ ROSERO, Carlos, (2001), *Los Afrodescendientes y el conflicto armado en Colombia*. Disponible en línea: www.nadir.org

⁶ El 14 de julio de 1992 el Presidente de la República Cesar Gaviria Trujillo instaló la Comisión Especial para las Comunidades Negras, que tenía entre sus funciones hacer una propuesta para la reglamentación del artículo 55 Transitorio de la Constitución que ordenaba reconocer a las comunidades negras el derecho a la propiedad colectiva, de acuerdo con sus prácticas tradicionales de producción de las tierras baldías en las zonas ribereñas de los ríos de la Cuenca del Pacífico. Esta Comisión, conformada por líderes comunitarios, académicos y miembros del gobierno, tuvo el compromiso de redactar la Ley 70 aprobada un año después en agosto de 1993.

articuló y avanzó con iguales intereses, ritmos y formas de participación. Esto, principalmente, porque los procesos organizativos fueron y siguen siendo muy distintos, tan distintos como las dinámicas de poblamiento, la conformación de las comunidades, las experiencias interétnicas y las formas de regionalización. Sólo por citar algunos desajustes entre el reconocimiento legal y las prácticas comunitarias diversas de la gente negra, la figura del consejo comunitario como representación de autoridad al interior de las comunidades, no logró asumirse en el poco tiempo que las instituciones exigían para la entrega de los títulos, ni todas las comunidades negras y sus líderes pudieron movilizarse hacia las regiones donde se estaban discutiendo los parámetros de la ley. En el mismo sentido, la noción de comunidad negra que estaba en juego, fue pensada a partir de las circunstancias del río Atrato⁷. En el caso de las cuencas interétnicas, la concertación de linderos con las comunidades indígenas no siempre fue satisfactoria, por lo que en algunas regiones la titulación colectiva agudizó los conflictos territoriales.

En 1996 se expidieron los primeros seis títulos colectivos a las comunidades negras, en el municipio de Riosucio – Chocó por 60.933 hectáreas. Pero al mismo tiempo, Riosucio, ha sido uno de los lugares con mayor expulsión de población indígena y negra por causas asociadas a la violencia. En la base de datos del Registro Único de Población Desplazada⁸ este municipio aparece como el más expulsor del Chocó, en el acumulado de 1996 a 2011, 57.064 personas fueron forzadas a salir individual y masivamente⁹. Pero, para quienes participaron en las correrías de la Ley 70, Riosucio es un referente de movilización de la gente negra

⁷ Para ampliar este debate véase: OFFEN, Karl (2003) “The territorial turn: Making black territories in Pacific Colombia.” *Journal of Latin American Geography* 2, no. 1: 43-73, y RESTREPO, Eduardo (2008). “Etnización de la negritud: contribución a las genealogías de la colombianidad”, en *Genealogías de la colombianidad*. Bogotá, Instituto Pensar, Universidad Javeriana.

⁸ Administrado por Acción Social y actualizado a 31 de marzo de 2011. Disponible en línea: <http://www.accionsocial.gov.co/contenido/contenido.aspx?catID=621&conID=556> (consultado el 24 de septiembre de 2011).

⁹ Tenemos claro que en Colombia hay un subregistro de la población en situación de desplazamiento, lo que indica que si bien las cifras del gobierno son alarmantes, no representan la totalidad de este fenómeno. En el caso de Riosucio, de acuerdo con las fuentes oficiales, se concentra el 27% de la expulsión de todo el departamento.

que participó en torno a los Comité Regionales¹⁰ para la recuperación de la tierra invadida por proyectos madereros en los otrora baldíos nacionales. ¿Qué tan vinculados entre sí están estos acontecimientos?

En 1997 se expidió uno de los títulos más representativos de los procesos organizativos de las comunidades negras en Colombia, el del Consejo Comunitario Mayor del Medio Atrato - ACIA. Este Consejo que está conformado por 120 comunidades negras, colinda con más de cuarenta comunidades indígenas *embera wounaan* y está en jurisdicción de los departamentos de Chocó y Antioquia. Es el más grande del país y ha constituido, gracias a sus características, una experiencia piloto en la titulación colectiva a comunidades negras (ACIA, 2002). Sobre la situación de violencia en esta zona, sólo mencionaremos la masacre de Bojayá, los desplazamientos masivos del Medio Atrato, Vigía del Fuerte y Urrao, que sin lugar a dudas, marcaron un hito en las prácticas de la guerra entre paramilitares, fuerza pública y guerrillas en el Pacífico Colombiano¹¹.

El Pacífico no siempre ha sido una zona de expulsión de población; de hecho antes se pensaba como un territorio de paz, mientras que en el oriente y el norte de Colombia se libraba una guerra a muerte (Oslender, 2004). Esta tendencia empezó a cambiar en 1999 con las primeras incursiones paramilitares al Atrato, y alcanzó un punto máximo de expulsión con la masacre y posterior éxodo de las comunidades negras de Bojayá, en donde al menos 1700 personas huyeron hacia distintos lugares. No obstante, en las cuencas vecinas, desde 1997 se registraban desplazamientos masivos, como el de la cuenca del río Cacarica, donde 3000 personas de las comunidades negras salieron hacia Turbo y Panamá, después de los bombardeos del Ejército Nacional. Hoy día, tristemente la región se posiciona como uno de los lugares más violentos del país. Las cifras de titulación y desplazamiento indican que todo esto ocurría paralelamente a los procesos de defensa del territorio y de propiedad colectiva. Dada esta situación no es de

¹⁰ Instancia regional de carácter mixto para la concertación y priorización para la titulación colectiva.

¹¹ Para ver los títulos colectivos expedidos anualmente desde 1996, véase el anexo # 3.

extrañar que muchas personas no tengan muy claro qué significa hacer parte de un título colectivo, si tenemos en cuenta que estaban enfrentando fuertes pleitos de des-territorialización.

Como lo expresa la gráfica 1, entre el 2000 y el 2002 se entregaron más de 80 títulos colectivos a las comunidades negras. Este período, se ha reconocido como el más violento en todo el país debido a la incursión paramilitar a algunos territorios antes dominados por la guerrilla¹². En la gráfica 2 podemos analizar regionalmente la expedición de estos títulos.

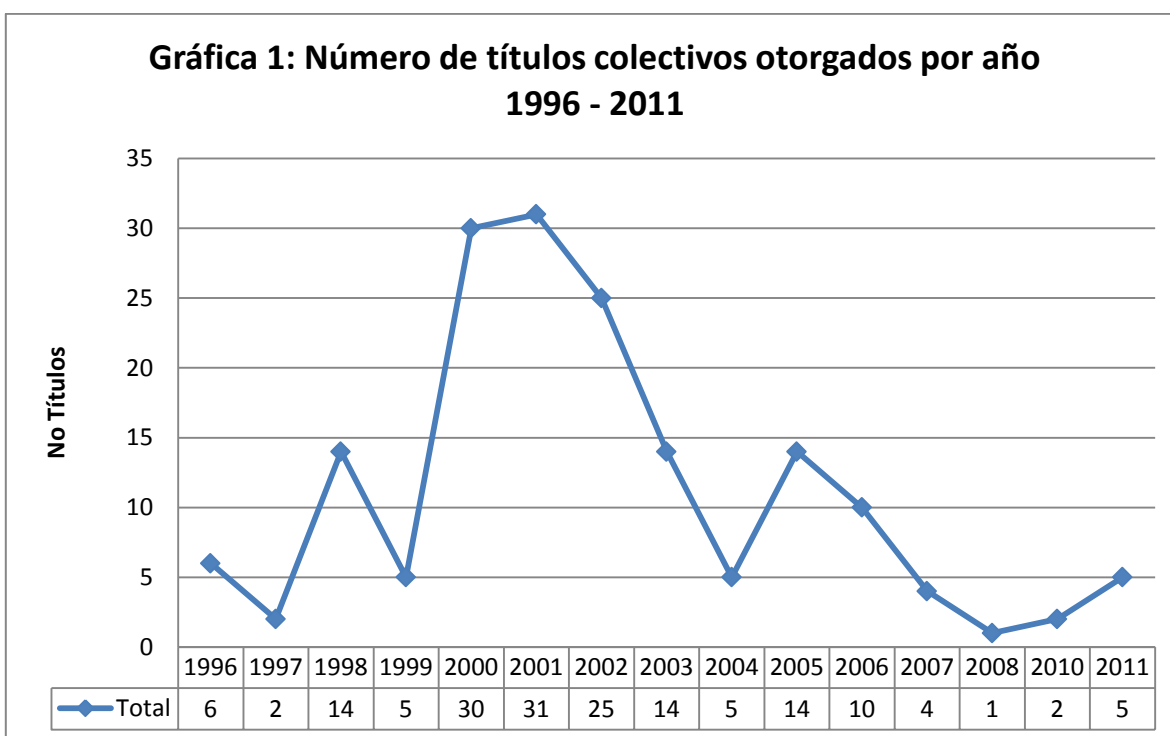

Fuente: Sistema de Información del Observatorio de Territorios Étnicos

¹² Véanse las estadísticas de la población desplazada. Disponibles en línea: <http://www.accionsocial.gov.co/contenido/contenido.aspx?catID=621&conID=556> (consultado el 24 de septiembre de 2011).

Gráfica 2: Número de títulos colectivos otorgados por año y departamento 1996 - 2011

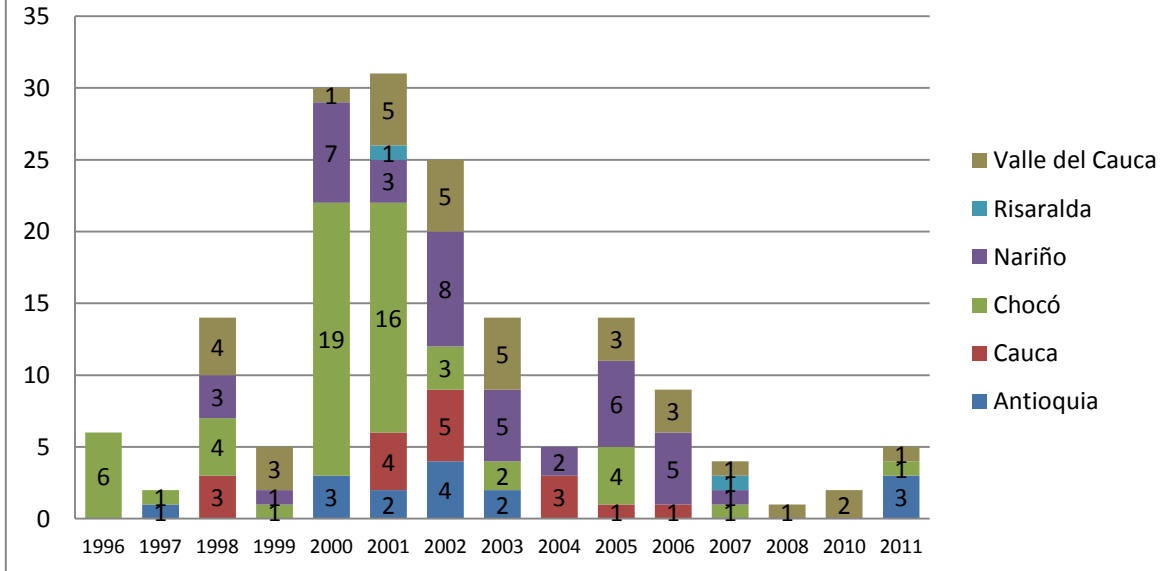

Fuente: Sistema de Información del Observatorio de Territorios Étnicos

Si contrastamos estos datos con las modalidades de desplazamiento que las fuentes de información oficiales reportan para departamentos mayoritariamente habitados por afrocolombianos como el Chocó, encontramos más de 200.000 personas desplazadas de este departamento. La mitad de ellos se desplazan fuera del Chocó, el 27% de la zona rural a la urbana en el mismo municipio, y al menos el 3% se desplazan entre zonas rurales del mismo municipio, o lo que podría interpretarse como desplazamiento en el interior del territorio colectivo. Específicamente de las comunidades negras se han desplazado desde 31 municipios chocoanos o en su interior. Similar es la situación encontrada en Nariño. En el mapa 1, se puede ver la conformación, continuidad y expresión geográfica del *giro territorial*.

Mapa 1: Títulos colectivos adjudicados a las comunidades negras en Colombia

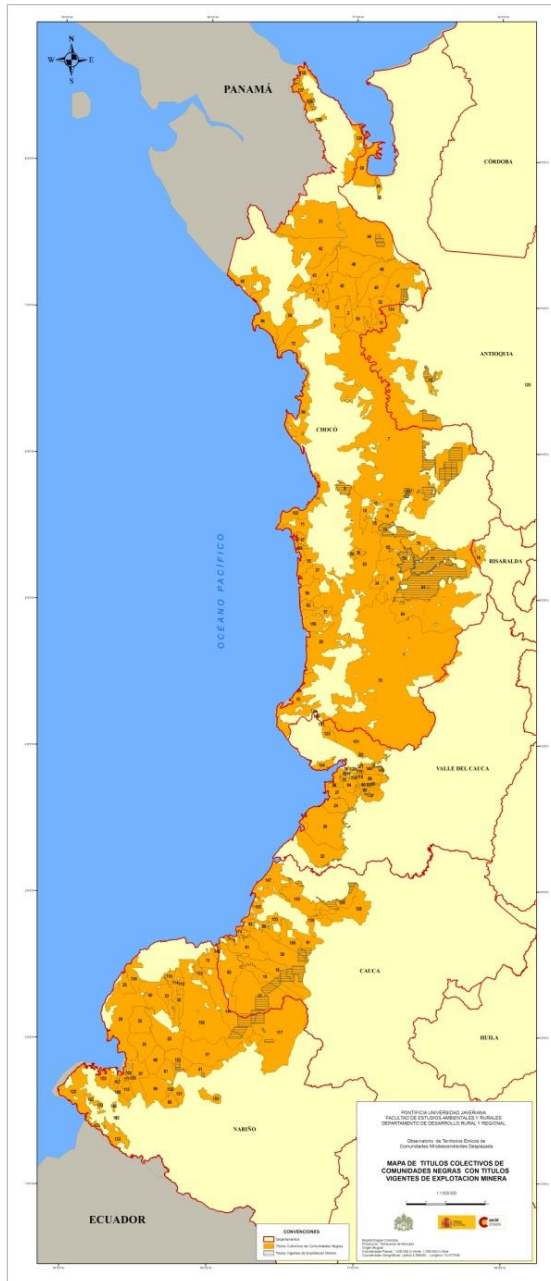

Uno de los criterios para la titulación colectiva a las comunidades negras tiene que ver con la “Ocupación Colectiva”, definida en la Ley 70/93 como el asentamiento histórico y ancestral de comunidades negras en tierras para su uso colectivo, que constituyen su hábitat, y sobre las cuales desarrollan en la actualidad sus prácticas tradicionales de producción.

A la fecha sólo en esta cuenca ha sido posible la titulación colectiva, a excepción de tres títulos en el Bagre Antioquia y Cauca en zonas de valles interandinos. Para muchas comunidades, la titulación colectiva además de ser una reivindicación étnica y política del ejercicio de ocupación tradicional, también es una estrategia para salvaguardar la tierra que han heredado de sus mayores y que está en peligro de ser despojada.

Fuente: Sistema de Información del Observatorio de Territorios Étnicos

Aunque se pueden inferir en el mapa, mostramos los datos consolidados por departamento en la gráfica 3, donde queda claro el alcance mayoritario de la titulación colectiva en el departamento de Chocó, tanto por área como por número

de títulos. De las 5.299.502,41 hectáreas tituladas a la fecha, el 57% corresponden a ese departamento. Seguido de Nariño (20%), Cauca (10,8%), Valle del Cauca (6,5%), Antioquia (4,7%) y Risaralda (0,1%). Lo anterior se puede contrastar además en la tabla 1, donde se presenta la sistematización de los títulos colectivos por municipio.

Es interesante analizar la distribución espacial de los títulos en departamentos como Valle y Cauca, pues estos se circunscriben perfectamente al litoral Pacífico, sin que las comunidades negras de los valles interandinos hayan logrado la aceptación de los trámites de titulación colectiva, aunque son pocos los consejos comunitarios de esta zona que han optado por esta vía. Ahora bien, esas regiones son mayoritariamente afrodescendientes en su composición poblacional, y enfrentan enormes conflictos territoriales con los ingenios azucareros y con las empresas mineras. Pero no parece claro que las instituciones competentes reconozcan que estos procesos organizativos puedan derivar en titulaciones colectivas.

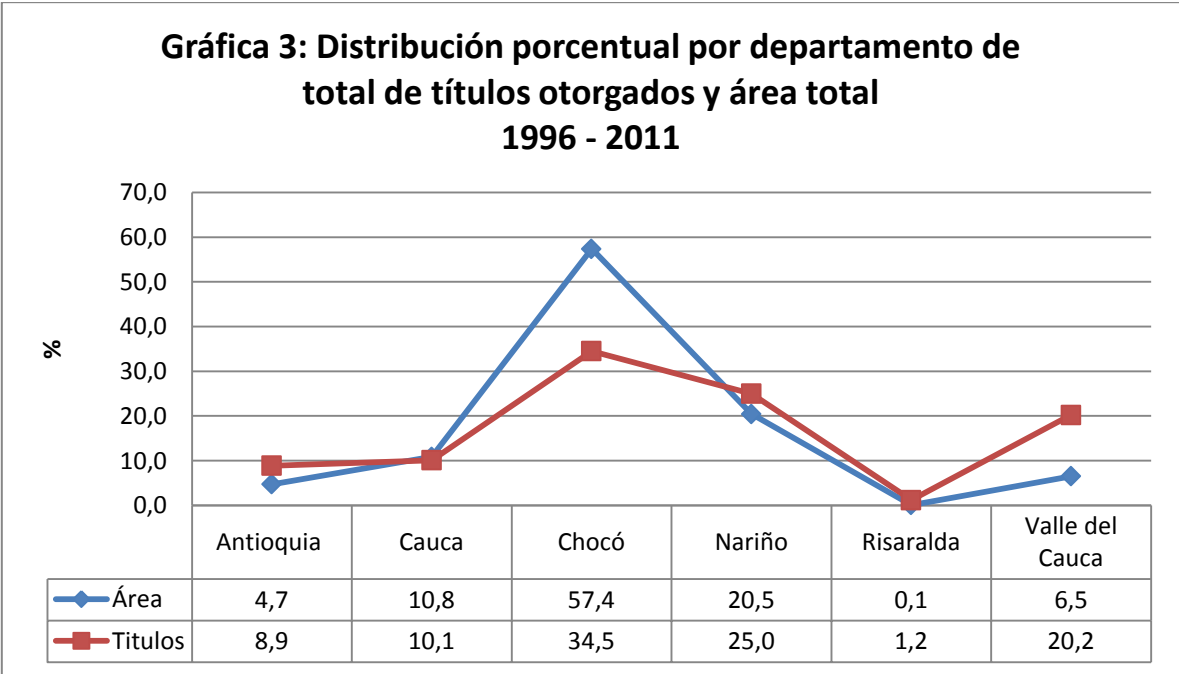

Fuente: Sistema de Información del Observatorio de Territorios Étnicos

Tabla 1: Títulos colectivos de comunidades negras distribuidos por municipio

Departamento	Municipio	Total
Antioquia	El Bagre (Villagrande, La Chaparrosa y Nueva Esperanza)	3
	Murindó	1
	Sopetrán	1
	Turbo	3
	Urrao	1
	Vigia del Fuente	1
	Yondó (Casabe)	1
	Zaragoza	4
Total Antioquia		15
Cauca	Guapi	5
	López	5
	Timbiquí	7
Total Cauca		17
Chocó	Acandí	3
	Alto Baudó (Pie de Pató)	1
	Alto Baudó (Pie de Pató)	3
	Bagadó	1
	Bahía Solano (Mutis)	2
	Bajo Baudó (Pizarro)	10
	Cértegui	1
	Condoto	1
	El Cantón del San Pablo (Managrú)	1
	Itsmina	2
	Juradó	1
	Medio Baudó (Boca de Pepé)	1
	Nóvita	1
	Nuquí	1
	Quibdó	4
	Quibdó	1
	Río Quito (Paimado)	1
	Río Sucio	14
	Riosucio	6
Tadó	1	
Unguía	1	
Unión Panamericana Ánimas	1	
Total Chocó		58

Nariño	Barbacoas	5
	El Charco	3
	La Tola	3
	Magui (Payán)	2
	Magui (Payán)	1
	Mosquera	2
	Olaya Herrera (Bocas de Satinga)	3
	Roberto Payán (San José)	1
	Roberto Payán (San José)	5
	Santa Bárbara (Iscuandé)	3
Tumaco	13	
Total Nariño		41
Risaralda	Pueblo Rico	1
	Puerto Rico	1
Total Risaralda		2
Valle del Cauca	Buenaventura	28
	Buenaventura	5
	Punta Soldado	1
Total Valle del Cauca		34
Total general		167

Fuente: Sistema de Información del Observatorio de Territorios Étnicos

Hay varios trámites de titulación sobre los que el Incoder no ha avanzado con celeridad, pues la mayoría de las solicitudes no cuentan con estudios de tenencia y demarcación (visita técnica) y por lo tanto, desde las fuentes de información institucional no se conoce con precisión las hectáreas requeridas por estas comunidades. En regiones como el Pacífico Sur, Cauca, Valle y Bolívar coinciden con zonas altamente afectadas por el conflicto armado y el desplazamiento. Factor que configura un grave riesgo para la pérdida del territorio, dada la combinación de territorios no legalizados, violencia, pérdida de gobernabilidad por parte de las autoridades étnicas y desplazamiento forzado¹³.

¹³ En la información que el Observatorio obtuvo del Incoder, hay 22 títulos colectivos en trámite y 23 rechazados (Véanse los anexos 1 y 2).

Cabe resaltar cómo han sido impactadas las formas de adscripción étnica y espacial con los *giros territorial y multicultural*. En el Caribe desde 2005 van en aumento las solicitudes de titulación colectiva en zonas por fuera del Pacífico, particularmente en Bolívar, lugar de trabajo del Observatorio¹⁴.

Reflexiones finales

“Los delegados del Consejo Comunitario de María la Baja, que aducen no haber sido reconocidos por la administración local, informaron que la falta de titulación de su territorio ancestral ha facilitado el ingreso de las empresas palmeras que han comprado lotes y ejerciendo presiones para favorecer ventas individuales. “Ahora mucho del territorio ancestral afro colombiano pertenece a las grandes empresas palmeras, y los afro colombianos hemos sido convertidos en trabajadores en lo que era nuestra propia tierra. La gente que ha luchado por nuestros derechos ha sufrido amenazas y han sido asesinados”¹⁵. AFRODES señaló que esta misma situación la viven los afrocolombianos del departamento de Córdoba, donde la falta de titulación ha facilitado el ingreso de megaproyectos de palma africana y ha resultado en el debilitamiento de las estructuras organizativas de la población afro colombiana en esa región”¹⁶ (Auto 005 de 2009).

En la actualidad y promovido desde el Artículo Transitorio 55, en el marco del proceso constituyente de 1991 y posteriormente con la Ley 70 de 1993, las comunidades negras han logrado avances significativos del reconocimiento por parte del Estado de sus derechos a la propiedad colectiva y a la administración propia. En este proceso relativamente nuevo, en relación con el vivido por las

¹⁴ De acuerdo con el Incoder, en Bolívar hay radicación de 10 trámites de titulación colectiva. De acuerdo con el Sistema de Información del Observatorio, en Bolívar hay 34 consejos comunitarios constituidos, por ello, es muy probable que continúen en aumento las solicitudes de titulación colectiva.

¹⁵ CODHES, CNOA, AFRODES y otros (2008). “Insumos para Política Pública de prevención y atención al desplazamiento forzado y confinamiento de la Población Afrocolombiana”. Pp. 29-30.

¹⁶ Empezando el año 2009, la Corte Constitucional produjo uno de los autos de seguimiento a la sentencia T – 025 (Sentencia proferida por la Corte Constitucional el 22 de enero del 2004 en la que se señala una situación grave de violación a los derechos fundamentales de la población desplazada, conocida como sentencia de “estado de cosas inconstitucional”).

más significativos para la población afrocolombiana: el auto 005. En este pronunciamiento, entre otros aspectos, la Corte señala la necesidad de un enfoque deferencial que reconozca la diversidad de los desplazados que pertenecen a las comunidades negras.

comunidades indígenas, se han expedido 167 títulos de propiedad colectiva a favor de las comunidades negras que tienen un área por resolución de adjudicación de 5.299.502,41 hectáreas.

La propiedad colectiva de comunidades negras recoge principalmente el artículo segundo de la Ley 70 de 1993 que señala la cuenca del Pacífico como zona susceptible de titulación colectiva (véase mapa 1). Pero, como ya lo hemos señalado, las comunidades negras también habitan de forma tradicional otras regiones, invisibilizadas para la sociedad y principalmente ante las instituciones que tienen por competencia los trámites de la titulación de tierras colectivas para los afrocolombianos. Sin embargo, debemos reconocer que esta situación parecería mejorar, por lo menos en lo que respecta al Incoder.

La política de titulación colectiva para las comunidades negras se planteó como una estrategia de reconocimiento y protección de su diversidad étnica y cultural, así como una posibilidad de fortalecimiento organizativo para garantizar su participación, su autonomía y el gobierno propio de sus territorios tradicionales. También ha funcionado como una estrategia de protección ambiental de los recursos naturales existentes en estos territorios, y como un mecanismo para estimular el desarrollo propio orientado a mejorar las condiciones de vida de las comunidades negras.

Sin embargo, los contextos territoriales en los cuales se ha dado la titulación colectiva, principalmente en las cuencas del Pacífico, han estado marcados por la violencia y el desplazamiento y, aunque no se sabe con certeza la magnitud de este fenómeno, se estima que el 20% de la población total desplazada es afrocolombiana (Acnur, 2010)¹⁷.

¹⁷Sobre las cifras de desplazamiento forzado siempre ha existido controversia en el país. La Consultoría para los Derechos Humanos y el Desplazamiento Forzado, Codhes, denunció que 270.000 colombianos tuvieron que desplazarse en el primer semestre de 2008, lo cual implicó un aumento del 41% frente al mismo período de 2007, sin embargo, la agencia presidencial para la Acción Social reconoció públicamente que no cree en esas cifras. Codhes estima que hay unos 4

Óscar Almario define estas situaciones de violencia como un “auténtico etnocidio – genocidio, en el cual las comunidades negras son sometidas a desplazamientos y desterritorializaciones. Para describir lo que ha pasado y aún acontece en el Pacífico, términos como acciones violentas, acción de guerra y desplazamientos, no expresan claramente la dimensión étnica de la violencia. Sin embargo en estos contextos, la gente negra ha logrado darle forma a un proyecto étnico y territorial propio (Almario, 2004).

Más que conclusiones tenemos nuevas preguntas. ¿En qué medida existe una estrecha relación entre el *giro territorial* y el desplazamiento forzado? ¿Cómo ejercer las facultades de derecho propio o de autoridad étnica en medio de tan complejas situaciones de violencia? ¿Cómo esa violencia se expresa también en los proyectos de desarrollo, tal como lo denunciaron líderes de María la Baja en el auto 005? El *giro territorial* parece coincidir con las zonas de altísima biodiversidad, pero ¿por fuera de esos territorios no es tan atractivo apoyar la titulación colectiva para los organismos multilaterales?

Referencias citadas

- OFFEN, Karl (2003). “The territorial turn: Making black territories in Pacific Colombia.” *Journal of Latin American Geography* 2, no. 1: 43-73
- RESTREPO, Eduardo (2004). “Ethnicization Of Blackness In Colombia Toward de-racializing theoretical and political imagination”. *Cultural Studies* Vol. 18, No. 5 September, pp. 698_/715 Taylor & Francis Ltd Disponible en línea: <http://www.tandf.co.uk/journals>
- ALMARIO, Óscar (2004). “Dinámicas y consecuencia del conflicto armado colombiano en el Pacífico”, en: RESTREPO y ROJAS (eds). *Conflicto e (in)visibilidad, retos en los estudios de la gente negra en Colombia*. Popayán, Universidad del Cauca.

OSLENDR, Ulrich (2004). "Geografías del terror y desplazamiento forzado en el Pacífico colombiano: conceptualizando el problema y buscando respuestas", en: RESTREPO y ROJAS (eds). *Conflicto e (in) visibilidad, retos en los estudios de la gente negra en Colombia*. Popayán, Universidad del Cauca.

Anexo 1

PROCESOS DE TITULACION COLECTIVA EN TRÁMITE

Fuente: subgerencia de promoción, seguimiento y asuntos étnicos - dirección técnica de asuntos étnicos (2010). Actualizada a 2011 por el Observatorio de Territorios Étnicos.

No.	CONSEJO COMUNITARIO	UBICACIÓN	AREA /hectáreas	ESTADO	SIGUIENTE TRAMITE
1	Makankamanà	Mahates (Bolívar)	7.303	para resolver recurso de reposición en contra de la resolución que otorga en título	resolución que desata el recurso
2	Alejandro Duran	Altos de Rosario (Bolívar)	36	Informe de la visita	
3	Puerto Badel	Arjona (Bolívar)	Indeterminada	para solicitar documentos faltantes	una vez se completen los documentos se iniciará el trámite
4	Nelson Mandela	Altos de Rosario (Bolívar)	50 has	para solicitar documentos faltantes	una vez se completen los documentos se iniciará el trámite
5	Ararca	Isla de Barú (Bolívar)	150 hectáreas	se rechazó la solicitud de titulación colectiva	notificaciones
6	Bantú	Margarita (Bolívar)	12	se rechazó la solicitud de titulación colectiva	notificaciones
7	Los Palenques	Barranco de Loba (Bolívar)	110 has	para actualizar visita técnica	resolución que ordena visita
8	Los Cimarrones	Barranco de Loba (Bolívar)	100 has	para actualizar visita técnica	resolución que ordena visita
9	Benkos Biohó	Barranco de Loba (Bolívar)	100 has	para actualizar visita técnica	resolución que ordena visita
10	Tarachica	Archí (Bolívar)	Indeterminada	fijación en lista pendiente concepto oficina jurídica	para actualizar visita técnica

11	Casimiro	Quibdó (Chocó)	Indeterminada	Para decidir revocatoria parcial	para realizar visita
12	Cocoillo	Lloró (Choco)	17,000	La comisión Técnica de ley 70 se abstuvo de evaluar el proyecto presentado, hasta que se presente el de Cocomopoca y Vuelta Mansa.	se tiene proyectado realizar visita técnica de actualización concertación de linderos, completar documentación y presentar a la Comisión técnica
13	Vuelta Mansa	Atrato (Chocó)	200	El representante legal solicitó detener la remisión a comisión técnica hasta anexo unos terrenos	se tiene proyectado realizar visita técnica de actualización concertación de linderos, completar documentación y presentar a la Comisión técnica
14	La Nueva Reserva Acanure	Barbacoas (Nariño)	15000	se han resuelto 63 oposiciones	Fijación en lista
15	Renacer Campesino	Barbacoas (Nariño)	15000	Fijación en la lista	Visita técnica
16	Río Caunapi	Barbacoas (Nariño)	30000	Visita técnica	Visita técnica
17	Gran Unión del Río Telpí	Barbacoas (Nariño)	14400	Resolución que resuelve oposición	fijación en lista
18	Esfuerzo Pescador	Iscuandé (Nariño)	12,00 has	Para que la comisión técnica defina la titulación teniendo en cuenta que el 90% del territorio se encuentra en terrenos de bajamar	reunión de la comisión técnica donde se defina el paso anterior
19	Lobo Guerrero	Dágua (valle del cauca)	80000	Etapla Publicitaria	Visita técnica
20	Trapiche, Carrizales y Zabaletas	Dágua (valle del cauca)	85000	Etapla Publicitaria	Visita técnica
21	Corregimiento del Naranjo	Dágua (valle del cauca)	60000	Etapla Publicitaria	Visita técnica
22	Alto Anchicaya	Dagua (Valle del Cauca)	7.400 has	se encuentra en visita técnica y levantamiento topográfico	informe de visita técnica elaborado

PROCESOS DE TITULACION COLECTIVA EN RECHAZADOS

Fuente: subgerencia de promoción, seguimiento y asuntos étnicos - dirección técnica de asuntos étnicos (2010). Actualizada a 2011 por el Observatorio de Territorios Étnicos.

n o.	Observación	CONSEJO COMUNITARIO	UBICACIÓN	AREA / hectáreas	ESTADO	SIGUIENTE TRAMITE
1	Pendiente visita para negar titulación por no contar con tierras baldías	La Acequia	Florida (Valle del Cauca)	está asentado en predio de propiedad privada	Con Auto de inicio del trámite de solicitud de titulación colectiva	Para realizar visita y negar la solicitud de titulación colectiva
2		Chococito	Florida (Valle del Cauca)	está asentado en predio de propiedad privada	Con Auto de inicio del trámite de solicitud de titulación colectiva	Para realizar visita y negar la solicitud de titulación colectiva
3		Robles	Jamundí (valle del cauca)	está asentado en predio de propiedad privada	Con Auto de inicio del trámite de solicitud de titulación colectiva	Para realizar visita y negar la solicitud de titulación colectiva
4		San Antonio de los Caballeros	Florida (Valle del Cauca)	está asentado en predio de propiedad privada	Con Auto de inicio del trámite de solicitud de titulación colectiva	Para realizar visita y negar la solicitud de titulación colectiva
5		Remolino	Florida (Valle del Cauca)	está asentado en predio de propiedad privada	Con Auto de inicio del trámite de solicitud de titulación colectiva	Para realizar visita y negar la solicitud de titulación colectiva
6		Tarragona Baja	Florida (Valle del Cauca)	está asentado en predio de propiedad privada	Con Auto de inicio del trámite de solicitud de titulación colectiva	Para realizar visita y negar la solicitud de titulación colectiva
7		Tarragona Alta	Florida (Valle del Cauca)	está asentado en predio de propiedad privada	Con Auto de inicio del trámite de solicitud de titulación colectiva	Para realizar visita y negar la solicitud de titulación colectiva
8		Quinamayo	Jamundí (valle del cauca)	está asentado en predio de propiedad privada	Con Auto de inicio del trámite de solicitud de titulación colectiva	Para realizar visita y negar la solicitud de titulación colectiva

9	Pendiente visita para negar titulación por no contar con tierras baldías	Perodiaz	Florida (valle del cauca)	está asentado en predio de propiedad privada	Con Auto de inicio del trámite de solicitud de titulación colectiva	Para realizar visita y negar la solicitud de titulación colectiva	
10		Afrozarzal	Zarzal (valle del cauca)	está asentado en predio de propiedad privada	Con Auto de inicio del trámite de solicitud de titulación colectiva	Para realizar visita y negar la solicitud de titulación colectiva	
11		Afrozabaletas	Ginebra(valle del cauca)	está asentado en predio de propiedad privada	Con Auto de inicio del trámite de solicitud de titulación colectiva	Para realizar visita y negar la solicitud de titulación colectiva	
12		Cañas Abajo	Florida (valle del cauca)	está asentado en predio de propiedad privada	Con Auto de inicio del trámite de solicitud de titulación colectiva	Para realizar visita y negar la solicitud de titulación colectiva	
13		El Paso de la Bolsa	Jamundí (valle del cauca)	está asentado en predio de propiedad privada	Con Auto de inicio del trámite de solicitud de titulación colectiva	Para realizar visita y negar la solicitud de titulación colectiva	
14		Pradera	Pradera (valle del cauca)	está asentado en predio de propiedad privada	Con Auto de inicio del trámite de solicitud de titulación colectiva	Para realizar visita y negar la solicitud de titulación colectiva	
15		Guacari	Guacari (valle del cauca)	está asentado en predio de propiedad privada	Con Auto de inicio del trámite de solicitud de titulación colectiva	Para realizar visita y negar la solicitud de titulación colectiva	
16		Caucana	Buenaventura (valle del cauca)	474 has+5.500 M2	en oficina asesora jurídica	resolución que otorga el título	
17		Suspendido el trámite de titulación colectiva dado que según Gobernación del Valle estas áreas hacen parte de bienes fiscales y no se pueden donar.	Juanchaco y Ladrilleros	Buenaventura (valle del cauca)	indeterminada	en espera del decreto que otorgue facultades al gobernador para titular colectivamente	Se debe expedir formalmente el decreto que autoriza el gobernador del valle del cauca para realizar la titulación colectiva venta y cesión de los predios ubicados en esos inmuebles
18			Puerto España y Miramar	Buenaventura (valle del cauca)	indeterminada	en espera del decreto que otorgue facultades al gobernador para titular colectivamente	se debe expedir formalmente el decreto que autoriza el gobierno del valle del cauca para realizar la titulación colectiva venta y cesión de los predios ubicados en esos inmuebles
19	La Barra		(Valle del cauca)	indeterminada	en espera del decreto que otorgue facultades al gobernador para titular colectivamente	se debe expedir formalmente el decreto que autoriza el gobierno del valle del cauca para realizar la titulación colectiva venta y cesión de los predios ubicados en esos inmuebles	

20	Alteron	Jamundí (valle del cauca)	está asentado en predio de propiedad privada	se rechazó la solicitud de titulación colectiva	notificaciones
21	Citronela	Buenaventura (valle del cauca)	8.000 has	se rechazó la solicitud de titulación colectiva	notificaciones
22	La Brea	Buenaventura (valle del cauca)	indeterminada	se rechazó la solicitud de titulación colectiva	notificaciones
23	Alcaldía de Buenaventura	Buenaventura (valle del cauca)	indeterminada	se rechazó la solicitud de titulación colectiva	una vez se completen los documentos se iniciará el trámite

Anexo 3 Listado Cronológico de los títulos colectivos expedidos a favor de las comunidades negras.

Fuente: subgerencia de promoción, seguimiento y asuntos étnicos - dirección técnica de asuntos étnicos (2010). Actualizada a 2011 por el Observatorio de Territorios Étnicos.

Año	Departamento	Municipio	Consejo	Total Familias	Has. Afrocolombianos Const.	Total Has.
1996	Chocó	Riosucio	Consejo Comunitario de Chicao	58.00	18,026.00	18,026.10
1996	Chocó	Riosucio	Consejo Comunitario de Clavelino	27.00	3,709.00	3,709.00
1996	Chocó	Riosucio	Consejo Comunitario de Dos Bocas	16.00	8,734.83	8,734.83
1996	Chocó	Riosucio	Consejo Comunitario de La Madre	30.00	8,231.45	8,231.45
1996	Chocó	Riosucio	Consejo Comunitario de la Nueva	41.00	12,738.37	12,738.37
1996	Chocó	Riosucio	Consejo Comunitario de Bocas de Taparal	45.00	9,494.17	9,494.17
1997	Antioquia	Vigía del Fuente	Consejo Comunitario Mayor del medio Atrato ACIA	1,629.00	169,581.07	169,518.07
1997	Chocó	Quibdó	Consejo Comunitario Mayor del medio Atrato ACIA	6,275.00	525,664.05	525,664.05
1998	Cauca	Guapi	Consejo Comunitario del Rio Napi	438.00	47,007.68	47,007.68

1998	Cauca	Guapi	Consejo Comunitario del Rio San Francisco	138.00	26,232.48	26,232.48
1998	Cauca	Guapi	Consejo Comunitario Alto Guapi	437.00	103,742.35	103,742.35
1998	Chocó	Alto Baudó (Pie De Pató)	Consejo comunitario de San Fransisco De Cugucho	83.00	8,773.76	8,773.76
1998	Chocó	Quibdo	Consejo Comunitario de San Isidro	206.00	12,851.64	12,851.64
1998	Chocó	Quibdo	Consejo Comunitario de Villa Conto	330.00	29,026.13	29,026.13
1998	Chocó	Rio Sucio	Consejo Comunitario de Apartadó Buena Vista	29.00	19,153.84	19,153.84
1998	Nariño	Roberto Payán (San José)	Consejo Comunitario El Progreso	314.00	29,969.38	29,969.38
1998	Nariño	Roberto Payán (San José)	Consejo Comunitario Unión Patía	636.00	41,197.00	41,197.00
1998	Nariño	Santa Barbara (Iscuandé)	Consejo Comunitario de Unicosta	245.00	25,380.00	25,380.00
1998	Valle del Cauca	Buenaventura	Consejo Comunitario de Bajo Potedó	32.00	1,473.17	1,473.17
1998	Valle del Cauca	Buenaventura	Consejo Comunitario de Campo Hermoso	73.00	1,138.30	1,138.30
1998	Valle del Cauca	Buenaventura	Consejo Comunitario de Taparal	52.00	1,720.17	1,720.17
1998	Valle del Cauca	Buenaventura	Consejo Comunitario Guadualito	60.00	1,159.70	1,159.70
1999	Chocó	Rio Sucio	Consejo Comunitario Rio Cacarica	710.00	103,024.32	103,024.32
1999	Nariño	Tumaco	Consejo Comunitario Veredas Unidas	229.00	13,170.00	13,170.00
1999	Valle del Cauca	Buenaventura	Consejo Comunitario de Mayorquin y Papayan	267.00	19,060.00	19,060.00
1999	Valle del Cauca	Buenaventura	Consejo Comunitario del Rio Cajambre	1,497.00	75,710.00	75,710.00
1999	Valle del Cauca	Buenaventura	Consejo Comunitario del Rio Raposo	583.00	20,536.00	20,536.00
2000	Antioquia	Turbo	Consejo Comunitario de Bocas de Atrato y Leoncito	49.00	34,366.80	34,366.80

2000	Antioquia	Turbo	Consejo Comunitario de los Mangos	33.00	364.64	364.64
2000	Antioquia	Turbo	Consejo Comunitario Manatías	28.00	4,397.27	4,397.27
2000	Chocó	Alto Baudó (Pie de Pató)	Consejo Comunitario Bellavista Dubaza	51.00	2,515.14	2,515.14
2000	Chocó	Alto Baudó (Pie de Pató)	Consejo Comunitario de Puerto Echeverry	92.00	4,346.76	4,346.76
2000	Chocó	Bajo Baudó (Pizarro)	Consejo Comunitario de San Andrés de Usaragá	54.00	13,060.10	13,060.10
2000	Chocó	Bajo Baudó (Pizarro)	Consejo Comunitario de Rio Pilizá	116.00	18,329.49	18,329.49
2000	Chocó	Bajo Baudó (Pizarro)	Consejo Comunitario De San Agustin de Terrón	115.00	16,852.32	16,852.32
2000	Chocó	Bajo Baudó (Pizarro)	Consejo Comunitario Villamaría de Purrichá	175.00	24,411.05	24,411.05
2000	Chocó	Medio Baudó (Boca de Pepé)	Consejo Comunitario del Rio Pepé	294.00	8,191.63	8,191.63
2000	Chocó	Rio Sucio	Consejo Comunitario de La Cuenca del Rio Quiparado	132.00	28,156.42	28,156.42
2000	Chocó	Rio Sucio	Consejo Comunitario de La Cuenca del Rio Salaquí	453.00	57,914.24	57,914.24
2000	Chocó	Rio Sucio	Consejo Comunitario de La Grande	66.00	13,455.53	13,455.53
2000	Chocó	Rio Sucio	Consejo Comunitario de Los Rios La Larga y Tumarado	164.00	107,064.18	107,064.18
2000	Chocó	Rio Sucio	Consejo Comunitario de Pedeguita y Mancilla	62.00	48,971.59	48,971.59
2000	Chocó	Rio Sucio	Consejo Comunitario de Troando medio	45.00	35,992.05	35,992.05
2000	Chocó	Rio Sucio	Consejo Comunitario de Turiquitado	24.00	9,406.86	9,406.86
2000	Chocó	Rio Sucio	Consejo Comunitario de Viga de Curvarado y Santa Rosa de Limón	36.00	33,908.70	33,908.70
2000	Chocó	Rio Sucio	Consejo Comunitario del Rio Curvarado	642.00	46,084.01	46,084.01

2000	Chocó	Rio Sucio	Consejo Comunitario del Rio Domingodó	137.00	38,987.97	38,987.97
2000	Chocó	Rio Sucio	Consejo Comunitario del Rio Jiguamiando	483.00	54,973.84	54,973.84
2000	Chocó	Rio Sucio	Consejo Comunitario del Rio Montaña	68.00	25,005.54	25,005.54
2000	Nariño	La Tola	Consejo Comunitario El Progreso del Campo	125.00	9,174.54	9,174.54
2000	Nariño	Magui (Payán)	Consejo Comunitario La Amistad	86.00	17,655.00	17,655.00
2000	Nariño	Magui (Payán)	Consejo Comunitario De Manos Amigas del Patia Grande	395.00	66,562.00	66,562.00
2000	Nariño	Mosquera	Consejo Comunitario de ACAPA	1,453.00	94,388.44	94,388.44
2000	Nariño	Olaya Herrera (Bocas de Satinga)	Consejo Comunitario del río Satinga	672.00	24,507.04	24,507.04
2000	Nariño	Olaya Herrera (Bocas de Satinga)	Consejo Comunitario Sanquianga	684.00	33,429.06	33,429.06
2000	Nariño	Roberto Payán (San José)	Consejo Comunitario de Agricultores	202.00	31,467.40	31,467.40
2000	Valle del Cauca	Buenaventura	Consejo Comunitario Del Rio Yurumangui	529.00	54,776.00	54,776.00
2001	Antioquia	Urao	Consejo Comunitario por la Identidad Cultural	223.00	12,399.76	12,399.76
2001	Antioquia	Yondó (Casabe)	Consejo Comunitario de Caño Bodegas	48.00	2,181.43	2,181.43
2001	Cauca	Guapi	Consejo Comunitario del Río de Guajú	679.00	35,735.71	35,735.71
2001	Cauca	Guapi	Consejo Comunitario de Guapí Abajo	524.00	43,196.81	43,196.81
2001	Cauca	Timbiqui	Consejo Comunitario de Renacer Negro	739.00	71,010.66	71,010.66
2001	Cauca	Timbiqui	Consejo Comunitario El Cuerval	86.00	5,397.39	5,397.39
2001	Chocó	Alto Baudó (Pie de Pató)	Consejo Comunitario del Rio Baudó ACABA	2,249.00	174,253.14	174,253.14

2001	Chocó	Bahía Solano (Mutis)	Consejo Comunitario del Cupica	248.00	39,003.83	39,003.83
2001	Chocó	Bajo Baudó (Pizarro)	Consejo Comunitario de Cuevitas	32.00	17,283.26	17,283.26
2001	Chocó	Bajo Baudó (Pizarro)	Consejo Comunitario La Costa Concosta	829.00	73,033.60	73,033.60
2001	Chocó	Bajo Baudó (Pizarro)	Consejo Comunitario De Pavasa	33.00	7,435.97	7,435.97
2001	Chocó	Bajo Baudó (Pizarro)	Consejo Comunitario De Pizarro	305.00	7,132.49	7,132.49
2001	Chocó	Bajo Baudó (Pizarro)	Consejo Comunitario De Virudó	163.00	6,868.55	6,868.55
2001	Chocó	Cértegui	Consejo Comunitario De Cértegui	425.00	25,275.00	25,275.00
2001	Chocó	Condoto	Consejo Comunitario Mayor del Municipio de Condoto e Iró	2,169.00	87,803.02	87,803.02
2001	Chocó	El Cantón del San Pablo (Managrú)	Consejo Comunitario Mayor del Cantón de San Pablo (ACIESANP)	963.00	36,667.48	36,667.48
2001	Chocó	Itsmina	Consejo Comunitario de (ACADESAN)	2,577.00	683,591.38	683,591.38
2001	Chocó	Itsmina	Consejo Comunitario de Istmina y parte del Medio san Juan	1,046.00	42,028.71	42,028.71
2001	Chocó	Novita	Consejo Comunitario Mayor de Novita	1,001.00	117,647.49	117,647.49
2001	Chocó	Río Quito (Paimado)	Consejo Comunitario de Paimado	316.00	17,264.29	17,264.29
2001	Chocó	Tadó	Consejo Comunitario Mayor del Alto San Juan "ASOCASAN"	1,224.00	54,517.46	54,517.46
2001	Chocó	Unión Panamericana Animas	Consejo Comunitario Mayor de Unión	696.00	15,123.57	15,123.57
2001	Nariño	Barbacoas	Consejo Comunitario Manos Unidas del Socorro	180.00	9,664.24	9,664.24
2001	Nariño	Roberto Payán (San José)	Consejo Comunitario Integración de Telembí	466.00	15,330.73	15,330.73

2001	Nariño	Roberto Payán (San José)	Consejo Comunitario Unión de Cuencas de Isagualpí	655.00	34,268.00	34,268.00
2001	Risaralda	Pueblo Rico	Consejo Comunitario Mayor del Alto de San Juan (ASOCASAN)	198.00	4,802.95	4,802.95
2001	Valle del Cauca	Buenventura	Consejo Comunitario de Agua Clara	45.00	12,909.73	12,909.73
2001	Valle del Cauca	Buenventura	Consejo Comunitario de Brazitos y Amazonas	72.00	4,029.45	4,029.45
2001	Valle del Cauca	Buenventura	Consejo Comunitario La Brea	57.00	1,489.32	1,489.32
2001	Valle del Cauca	Buenventura	Consejo Comunitario de Limonos	28.00	1,308.06	1,308.06
2001	Valle del Cauca	Buenventura	Consejo Comunitario de Llano Bajo	68.00	5,014.22	5,014.22
2002	Antioquia	Zaragoza	Consejo Comunitario Bocas de Cana	47.00	2,027.22	2,027.22
2002	Antioquia	Zaragoza	Consejo Comunitario de Pueblo Nuevo	52.00	235.43	235.43
2002	Antioquia	Zaragoza	Consejo Comunitario El Aguacate	48.00	976.78	976.78
2002	Antioquia	Zaragoza	Consejo Comunitario Porce Medio	43.00	2,888.29	2,888.29
2002	Cauca	Timbiquí	Consejo Comunitario de la Cuenca del Río San Bernardo Patía Norte	196.00	25,652.39	25,652.39
2002	Cauca	Timbiquí	Consejo Comunitario Negros en Acción	95.00	14,362.81	14,362.81
2002	Cauca	Timbiquí	Consejo Comunitario Negros Unidos	255.00	7,008.90	7,008.90
2002	Cauca	Timbiquí	Consejo Comunitario Parte Alta del Río Saija	545.00	19,926.59	19,926.59
2002	Cauca	Timbiquí	Consejo Comunitario Parte Baja del Río Saija	737.00	16,115.92	16,115.92
2002	Chocó	Bahía Solano (Mutis)	Consejo Comunitario General los Delfines	1,329.00	67,327.50	67,327.50
2002	Chocó	Juradó	Consejo Comunitario Mayor del Municipio de Juradó	170.00	27,118.55	27,118.55

2002	Chocó	Nuquí	Consejo Comunitario General Los Riscales	770.00	31,469.87	31,469.87
2002	Nariño	La Tola	Consejo Comunitario La Esperanza	125.00	3,616.08	3,616.08
2002	Nariño	Roberto Payan (San José)	Consejo Comunitario Catangueros	212.00	21,064.93	21,064.93
2002	Nariño	Tumaco	Consejo Comunitario de la Nupa del Río Caunapi	87.00	183.60	183.60
2002	Nariño	Tumaco	Consejo Comunitario Río Gualajo	147.00	2,774.68	2,774.68
2002	Nariño	Tumaco	Consejo Comunitario del Río Tablón Salado	140.00	3,114.90	3,114.90
2002	Nariño	Tumaco	Consejo Comunitario Imbipí del Carmen	71.00	2,783.32	2,783.32
2002	Nariño	Tumaco	Consejo Comunitario Unión del Río Chaguí	1,308.00	27,214.69	27,214.69
2002	Nariño	Tumaco	Consejo Comunitario Unión del Río Rosario	482.00	10,647.92	10,647.92
2002	Valle del Cauca	Buenaventura	Consejo Comunitario de Sabaletas	108.00	12,238.09	12,238.09
2002	Valle del Cauca	Buenaventura	Consejo Comunitario San Marcos	56.00	3,607.33	3,607.33
2002	Valle del Cauca	Buenaventura	Consejo Comunitario del Río Calima	690.00	66,724.29	66,724.29
2002	Valle del Cauca	Buenaventura	Consejo Comunitario Guamia	44.00	1,424.44	1,424.44
2002	Valle del Cauca	Buenaventura	Consejo Comunitario Mayor del Río Anchicayá	211.00	16,773.22	16,773.22
2003	Antioquia	Murindó	Consejo Comunitario Por el Desarrollo Integral	152.00	11,327.84	11,327.84
2003	Antioquia	Sopetrán	Consejo Comunitario de San Nicolas	76.00	30.85	30.85
2003	Chocó	Quibdó	Consejo Comunitario de Guayabal	105.00	2,771.08	2,771.08
2003	Chocó	Unguía	Consejo Comunitario Mayor del Bajo Atrato	319.00	34,736.05	34,736.05
2003	Nariño	El Charco	Consejo Comunitario de la Cordillera Occidental del Nariño COPDICONC	488.00	136,265.32	136,265.32

2003	Nariño	La Tola	Consejo Comunitario del Progreso del Río Nerete	125.00	10,351.35	10,351.35
2003	Nariño	Olaya Herrera (Bocas de Satinga)	Consejo Comunitario Gualmar	156.00	5,787.73	5,787.73
2003	Nariño	Tumaco	Consejo Comunitario Bajo Mira y Frontera	1,240.00	46,481.94	46,481.94
2003	Nariño	Tumaco	Consejo Comunitario El Recuerdo de Nuestros Ancestros del Río Mejicano	286.00	13,462.81	13,462.81
2003	Valle del Cauca	Buenaventura	Consejo Comunitario Alto Potedó	40.00	1,959.96	1,959.96
2003	Valle del Cauca	Buenaventura	Consejo Comunitario De Bahía Malaga La Plata	111.00	7,713.21	7,713.21
2003	Valle del Cauca	Buenaventura	Consejo Comunitario Calle Larga del Río Dagua	23.00	1,599.72	1,599.72
2003	Valle del Cauca	Buenaventura	Consejo Comunitario Citronela Río Dagua	127.00	1,303.90	1,303.90
2003	Valle del Cauca	Buenaventura	Consejo Comunitario Zacarias del Río Dagua	174.00	1,418.75	1,418.75
2004	Cauca	López	Consejo Comunitario de San Joc Parte Alta del Río Micay	192.00	14,560.68	14,560.68
2004	Cauca	López	Consejo Comunitario del Río Chuare	177.00	25,674.59	25,674.59
2004	Cauca	López	Consejo Comunitario del Río Sigui	193.00	45,990.95	45,990.95
2004	Nariño	Barbacoas	Consejo Comunitario der Unión Bajo Río Guelmambi	278.00	9,368.21	9,368.21
2004	Nariño	El Charco	Consejo Comunitario Alto Río Sequihonda	171.00	9,714.63	9,714.63
2005	Cauca	López	Consejo Comunitario La Mamuncia Parte Media del Río Micay	866.00	34,252.08	34,252.08
2005	Chocó	Acandí	Consejo Comunitario de la Cuenca del Río Acandi Seco, El Cedro	56.00	5,571.15	5,571.15
2005	Chocó	Acandí	Consejo Comunitario de la Cuenca del Río Acandi y Zona Costera Norte	108.00	10,443.31	10,443.31

2005	Chocó	Acandí	Consejo Comunitario de la Cuenca del Río Tolo y Zona Costera Sur	826.00	13,465.59	13,465.59
2005	Chocó	Quibdo	Consejo Comunitario de Casimiro	53.00	31.64	31.64
2005	Nariño	El Charco	Consejo Comunitario Prodefensa del Río Tapaje	1,771.00	149,994.91	149,994.91
2005	Nariño	Mosquera	Consejo Comunitario de ODEMAP Mosquera Sur	228.00	18,790.64	18,790.64
2005	Nariño	Santa barbara (Iscuandé)	Consejo Comunitario de Chanzará	80.00	3,144.30	3,144.30
2005	Nariño	Santa barbara (Iscuandé)	Consejo Comunitario de la Cuenca del Río Iscuande	437.00	76,590.62	76,590.62
2005	Nariño	Tumaco	Consejo Comunitario de Alto Mira y Frontera	1,327.00	23,651.25	23,651.25
2005	Nariño	Tumaco	Consejo Comunitario del Río Tablon Dulce	174.00	998.77	998.77
2005	Valle del Cauca	Buenaventura	Consejo Comunitario Bazan La Bocana	445.00	9,697.59	9,697.59
2005	Valle del Cauca	Buenaventura	Consejo Comunitario de Cordoba y San Cipriano	278.00	7,322.90	7,322.90
2005	Valle del Cauca	Buenaventura	Consejo Comunitario Mayor de la Cuenca Media y Alta del Río Dagua	383.00	7,375.57	7,375.57
2006	Cauca	López	Consejo Comunitario Manglares del Río Micay	638.00	38,746.95	38,746.95
2006	Nariño	Barbacoas	Consejo Comunitario Alejandro Rincón	257.00	9,749.89	9,749.89
2006	Nariño	Barbacoas	Consejo Comunitario La Gran Minga	257.00	2,257.92	2,257.92
2006	Nariño	Magui Payan	Consejo Comunitario La Voz de los Negros	563.00	21,328.83	21,328.83
2006	Nariño	Tumaco	Consejo Comunitario Alto Mira y Frontera	0.00	0.00	1,139.20
2006	Nariño	Tumaco	Consejo Comunitario de Cortina Verde Mandela	38.00	1,204.73	1,204.73
2006	Nariño	Tumaco	Consejo Comunitario Rescate las Varas	952.00	14,674.64	14,674.64

2006	Valle del Cauca	Buenaventura	Consejo Comunitario Cabeceras	17.00	78.51	78.51
2006	Valle del Cauca	Buenaventura	Consejo Comunitario Cuellar	13.00	385.97	385.97
2006	Valle del Cauca	Buenaventura	Consejo Comunitario de Malaguita	17.00	19.56	19.56
2007	Chocó	Bajo Baudó (Pizarro)	Consejo Comunitario SIVIRU	166.00	21,364.75	21,364.75
2007	Nariño	Barbacoas	Consejo Comunitario de la NUEVA ALIANZA	352.00	11,267.57	11,267.57
2007	Risaralda	Puerto Rico	Consejo Comunitario de Piedras de Bachichi	53.00	15.11	15.11
2007	Valle del Cauca	Buenaventura	Consejo Comunitario BellaVista	24.00	284.76	284.76
2008	Valle del Cauca	Buenaventura	La Esperanza	28.00		1,730.24
2010	Valle del Cauca	Buenaventura	Gamboia	45.00		2,956.49
2010	Valle del Cauca	Buenaventura	Caucana	55.00		747.39
2011	Antioquia	El Bagre (Villagrande, La Chaparrosa y Nueva Esperanza)				10,000.00
2011	Valle del Cauca	Punta Soldado				280.00
2011	Chocó	Bagadó	Consejo Comunitario Mayor de la Organización Popular Campesina del Alto Atrato - ACOCOMOPOCA	2,319.00		73,317.00
Total Hectáreas						5,299,502.41